

Relazione di Missione al 31/12/2020

Premessa

ELEMENTI IDENTIFICATIVI E CARATTERIZZANTI LA FONDAZIONE

Per iniziativa dell' Associazione Unione Italiana Lotta alla Distrofia Muscolare di Padova Onlus (UILDM PADOVA Onlus), è stata costituita una Fondazione di diritto privato, senza fini di lucro, denominata FONDAZIONE FEDERICO MILCOVICH ONLUS con atto notarile registrato a Padova il 25/06/2012 al n. 9385 serie IT.

PREMESSO:

- che la UILDM PADOVA onlus si è costituita in forma giuridicamente autonoma quale evoluzione della UILDM Sezione di Padova, articolazione territoriale della UILDM Nazionale (Unione Italiana Lotta alle Distrofie Muscolari) sorta il 25.5.1971;
- che della Sezione originaria ne è la continuazione e l'erede, per quel che riguarda la storia, la missione, le finalità ed i valori ispirati alla solidarietà, al volontariato, alla partecipazione civile;
- che UILDM PADOVA onlus, per osservare le normative regionali del Veneto del volontariato e delle attività accreditate di erogazione di servizi sociali, socio-sanitari e sanitari, ha inteso addivenire alla costituzione di una Fondazione di partecipazione quale nuovo soggetto giuridico cui demandare la gestione delle attività e dei servizi riabilitativi e/o comunque altri servizi a rilevanza economica e non, dei settori sopra indicati;
- che il nuovo soggetto giuridico viene denominato Fondazione Federico Milcovich in memoria del fondatore della UILDM, personaggio straordinario della lotta per il riscatto sociale delle persone disabili;
- La Fondazione Federico Milcovich è stata costituita mediante atto pubblico del 22.06.2012 a rogito del Notaio, repertorio n. 23.323, raccolta n. 9.169, registrato presso l'Agenzia delle Entrate di Padova 2 il 25.06.2012 al n. 9385, serie IT;
- La Fondazione Federico Milcovich onlus è stata iscritta all' anagrafe unica delle Onlus con effetto dal 24.7.2012, con provvedimento prot. n.35990 del 7 agosto 2012 del Direttore Regionale del Veneto della Agenzia delle Entrate;
- Con Decreto n. 255 della Giunta Regionale del Veneto in data 20 dicembre 2012; la Fondazione è iscritta al n. 700 del Registro Regionale delle Persone Giuridiche di diritto privato.

In data 23 aprile 2013, con atto notarile di Conferimento in fondo di dotazione, Uildm Padova onlus ha trasferito il Centro di Riabilitazione per le malattie neuromuscolari alla Fondazione Federico Milcovich a far data dal 1° maggio 2013, previo parere preventivo del Direttore Generale Ulss 16 in data 01/01/2013.

In data 29/10/2020, con atto notarile, viene adeguato lo Statuto alle prescrizioni del D. Lgs. 117/2017 (Codice del Terzo Settore) per procedere con la conseguente iscrizione al Registro unico nazionale degli Enti del Terzo settore.

Mission e Vision

La Fondazione Federico Milcovich e Uildm Padova ONLUS nel definire la propria politica attraverso l'esplicitazione della mission, della vision, dei valori e degli obiettivi dell'Ente, persegue il miglioramento continuo della qualità del servizio offerto attraverso una politica di orientamento al cliente (utenza/committenza) e di orientamento agli operatori.

La Direzione ritiene fondamentale, al fine di assicurare continuità e successo alla propria iniziativa, perseguire la soddisfazione dell'Utente come condizione indispensabile per qualificare il centro.

Il Centro di Riabilitazione è una struttura sanitaria extraospedaliera dedicata a persone con disabilità prevalentemente fisica che necessitano di trattamenti riabilitativi. L'obiettivo primario del Centro è fornire una riabilitazione qualificata e personalizzata.

La Direzione assicura che tale politica sia compresa, condivisa, attuata e sostenuta all'interno di ogni articolazione organizzativa. La qualità dell'intervento riabilitativo all'interno di un servizio è determinata principalmente dalla capacità dello stesso di rispondere in modo adeguato alla specifica situazione di bisogno. Dal punto di vista operativo ciò significa elaborare progetti riabilitativi individualizzati, che, procedendo dall'analisi dei bisogni, identificano i relativi obiettivi, le conseguenti azioni riabilitative ed assistenziali, le modalità ed i tempi in cui attuarle, nonché le risorse (umane e tecnologiche) necessarie alla loro realizzazione.

Tali progetti (e gli specifici interventi previsti) devono essere periodicamente verificati e modificati al variare della situazione di bisogno dell'utente e della famiglia.

L'équipe propone sistematici strumenti di lavoro anche con i familiari degli utenti che, differenziati in base ai servizi, prevedono la loro collaborazione nella gestione della struttura (colloqui individuali, riunioni del gruppo dei familiari, ricerche sulla qualità percepita, ecc.).

La Fondazione Federico Milcovich assume come propri i seguenti enunciati del patto di solidarietà per la salute:

- promuovere l'uso appropriato dei servizi sanitari;
- favorire comportamenti e stili di vita per la salute;
- aiutare a convivere attivamente con la cronicità;
- percorrere le strade dell'integrazione socio sanitaria;
- investire nelle risorse umane e nella qualità del sistema.

Attività Istituzionale

Fondazione Federico Milcovich gestisce un Centro di Riabilitazione accreditato (L.R.22/2002) ed in parte finanziato con delibera della Giunta Regionale del Veneto. Assicura l'erogazione diretta di prestazioni socio-sanitarie di prevenzione, di cura e di riabilitazione alle persone affette da malattie neuromuscolari e da SLA (Sclerosi Laterale Amiotrofica), inoltre, ASSIME A Uildm Padova onlus, persegue la propria missione in modo da assicurare la più ampia integrazione dei processi socio-assistenziali ed organizzativi con l'attenzione alla centralità del cittadino, ai suoi bisogni ed aspettative, all'equità di accesso, in linea anche con le aspettative dell'associazione Uildm da cui trae origine.

Organi della Fondazione

- Presidente
- Consiglio di Amministrazione
- Revisore unico

Il 13 luglio 2018 è stato nominato il nuovo Consiglio D'amministrazione così composto:

- Dott. GUMIRATO GINO, nato a Camposampiero (PD) il 14/02/1965, codice fiscale GMRGNI65B14B563W, residente a Padova (PD), in via Rodi n. 20;
- Sig. LESSIO UGO, nato ad Arre (PD) il 19/07/1943, codice fiscale LSSGUO43L19A438J, residente in Padova (PD), via Delfinato n. 10;
 - Dott.ssa SUCCU FRANCESCA nata ad Orgoglioso (NU) il giorno 18/03/1943, codice fiscale SCCFNC43C58G097Q e residente a Padova (PD), via Riviera Tiso da Camposampiero n. 20;
 - Dott. ZAMPIERI DAMIANO, nato a Camposampiero (PD) il 11/05/1973, codice fiscale ZMPDMN73E11B563Z, residente a Campodarsego (PD), in via Alessandro Manzoni,9;
 - Sig. FONTANA ALBERTO, nato a Milano il 02/07/1971, codice fiscale FNTLRT71I02F205Y residente a Milano in via Chirico Giorgio.

Il Consiglio ha nominato le seguenti cariche:

- **Presidente della Fondazione** il Dott. GUMIRATO GINO
- **Vice-Presidente** il Dott. Damiano Zampieri
- **Segretario** rag. Ugo Lessio

Tutte le cariche sociali sono gratuite, fatto salvo il rimborso delle spese sostenute nell'espletamento dell'incarico.

Il Consiglio di Amministrazione pianifica gli obiettivi politico strategici, approva la programmazione annuale, individuando gli indicatori generali di risultato. E' titolare delle decisioni conseguenti il controllo strategico, le cui funzioni sono affidate al Revisore Unico, volto a valutare l'adeguatezza delle scelte programmatiche sulla base dell'efficacia ed efficienza nel raggiungimento degli obiettivi.

Al Presidente, legale rappresentante della Fondazione, e al Consiglio di Amministrazione è affidata la gestione dell'attività della Fondazione, essi assumono le determinazioni di spesa sul bilancio economico preventivo annuale. Sono responsabili dei procedimenti disciplinari nei confronti del personale, ai termini della normativa legislativa, regolamentare e contrattuale vigente, nonché della valutazione delle prestazioni socio sanitarie erogate.

Gli obiettivi dell'attività del Centro di Riabilitazione sono affidati al Dirigente Responsabile autorizzato alla gestione delle risorse umane e strumentali necessarie al raggiungimento degli stessi.

Il Consiglio di Amministrazione verifica preventivamente con l'équipe medico socio sanitaria le proposte di programmazione delle attività e successivamente i risultati della loro realizzazione.

Il Dirigente Responsabile del Centro di Riabilitazione è nominato e revocato con le modalità previste dal Regolamento e dal rapporto contrattuale.

Il Revisore Unico del Conti invece esercita il controllo sulla gestione contabile, finanziaria ed economica del Centro di Riabilitazione, predispose la relazione di accompagnamento al bilancio ed attesta la corrispondenza del rendiconto alle risultanze contabili della gestione; formula rilievi, valutazioni e proposte in funzione del conseguimento di più elevati livelli di efficienza, efficacia ed economicità.

I VALORI ORGANIZZATIVI

1. la libertà del cittadino nella scelta del servizio, della cura efficace e del professionista;
2. la responsabilità verso la comunità da servire;
3. la lealtà di tutti i membri dell'organizzazione verso la mission, la vision, i valori e gli obiettivi della Fondazione;

4. la collaborazione tra i diversi professionisti per fornire il miglior servizio al cittadino e la professionalità di tutti gli operatori per rispondere con appropriatezza, efficacia e competenza in ogni situazione e circostanza;
5. il servizio come capacità dell'organizzazione di orientare i processi operativi intorno alle esigenze del cittadino, nella piena trasparenza amministrativa e clinica;
6. la crescita personale dei dipendenti e dei collaboratori esterni attraverso la formazione continua;
7. il miglioramento continuo come condizione fondamentale per mantenere il Centro Riabilitativo al passo con l'evoluzione rapida delle conoscenze, della tecnologia, dell'integrazione territoriale, della continua variazione delle aspettative delle persone a cui il servizio si propone;
8. la buona amministrazione nell'ottenere i migliori risultati per il cittadino a parità di risorse attribuite dalla comunità.

ORGANIGRAMMA DELLA FONDAZIONE FEDERICO MILCOVICH – CENTRO DI RIABILITAZIONE

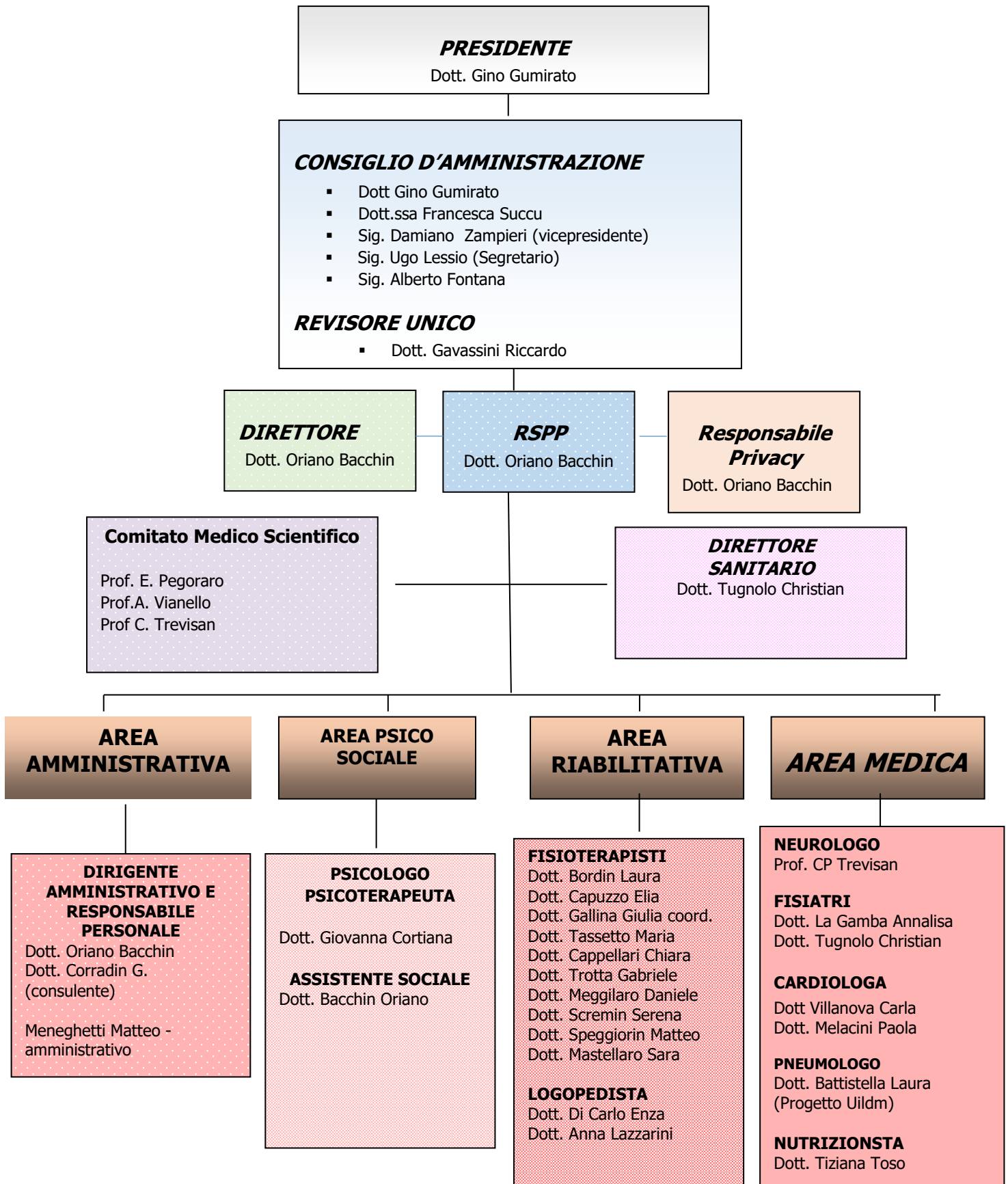

IL PERSONALE

Il personale del Centro di riabilitazione deve essere in possesso degli specifici titoli abilitativi all'esercizio delle proprie attività professionali. La Fondazione Federico Milcovich cura, nel rispetto del Contratto Collettivo di Lavoro ARIS, l'aggiornamento professionale del personale dipendente e del personale libero professionista al fine di garantire una migliore qualità dei servizi resi all'utenza.

Dal mese di Ottobre 2020 viene applicato il rinnovo del contratto collettivo nazionale di lavoro Aris-Aiop 2016-2018.

LIVELLI DI RESPONSABILITÀ RUOLI E FUNZIONI DELEGATI

Il Consiglio di Amministrazione di concerto con il Direttore del Centro ed il Direttore Sanitario definiscono i ruoli e le funzioni organizzative e dà mandato al Direttore del Centro di provvedere direttamente all'individuazione e alla nomina di ulteriori livelli di coordinamento e di responsabilità e di sostituzione in caso di assenza.

Direttore (dott. Oriano Bacchin) - Direzione operativa del Centro di Riabilitazione.

- Responsabile di tutti i processi relativi alla gestione del Centro di riabilitazione;
- responsabile del personale in collaborazione con il consulente esterno (dott. Giovanni Corradin);
- responsabile dei processi relativi al conseguimento degli obiettivi per la qualità;
- responsabile dei processi di valutazione delle attività in collaborazione con il Direttore sanitario
- responsabile della gestione del sistema informativo, e del sistema della privacy e gestione comunicazione con l'utenza;
- Responsabile Servizio Prevenzione e Protezione;

Direttore Sanitario (dott. Christian Tugnolo)

Responsabile:

- dell'organizzazione tecnico-funzionale e del buon funzionamento dei servizi;
- dell'assegnazione ai singoli servizi del personale sanitario, tecnico e paramedico che deve essere fornito dei titoli indispensabili per l'esercizio delle singole attività professionali;
- del regolare funzionamento delle apparecchiature diagnostiche e terapeutiche installate nel complesso sanitario;
- del rispetto delle norme di tutela degli operatori contro i rischi derivanti da specifiche attività;
- del controllo delle attività di supporto ed in particolare di quelle di disinfezione e di sterilizzazione;
- della registrazione, trascrizione ed archiviazione dei referti;
- delle segnalazioni obbligatorie previste dalle vigenti disposizioni di legge;
- della vigilanza sull'applicazione delle vigenti disposizioni in materia di presidi diagnostici, curativi e riabilitativi.

Coordinatrice (dr.ssa Giulia Gallina)

Collabora al generare percorsi e risultati verificati in termini di miglioramento della qualità interna del servizio.

Ha il compito di gestire, in base alle indicazioni fornite dalla direzione, il servizio, programmando le attività ed organizzando il lavoro del personale tecnico-operativo. Cura l'organizzazione del lavoro per l'erogazione dei servizi sia in termini di attività che di personale, con un'attenzione particolare ai contenuti tecnici di cui spesso ha esperienza diretta. Gestisce le relazioni con il personale tecnico-operativo con cui periodicamente si incontra per la programmazione e la valutazione del servizio.

Ulteriori livelli di responsabilità su nomina e delega.

Addetti prevenzione incendi

dott.ssa Capellari Chiara (fisioterapista)

Responsabile rispetto norme anti fumo

dott.ssa Serena Scremin (fisioterapista)

Responsabile inventario e piano di manutenzione apparecchiature elettromedicali

dott.ssa Giulia Gallina (fisioterapista)

Responsabile procedura prescrizioni protesi e ausili

Dott.ssa Laura Bordin (fisioterapista)

Dott.ssa Serena Scremin (fisioterapista)

Dott. Elia Capuzzo (fisioterapista)

Responsabile gestione archivi cartacei

Dott. Capuzzo Elia (fisioterapista)

Dott.ssa Maria Cosetta Tassetto (fisioterapista)

Designazione responsabile o gruppo per la valutazione periodica delle attività

Dott. Oriano Bacchin (Dottore Servizio Sociale)

Dott.ssa Giulia Gallina (fisioterapista coordinatrice)

Dott.ssa Laura Bordin (fisioterapista)

Responsabile approvvigionamenti e verifica materiale sanitario e attrezzatura per l'attività riabilitativa

Dott. Oriano Bacchin

Dott.ssa Scremin Serena

LE PRESTAZIONI OFFERTE

Il Centro di Riabilitazione è autorizzato per erogare alle persone disabili e loro famiglie le seguenti prestazioni:

1. settori di intervento e riabilitazione

- chinesiterapia; fisioterapia respiratoria
- rieducazione psicomotoria, logopedia;
- orientamento psicopedagogico;
- psicologia/psicoterapia.

2. altri interventi di riabilitazione

- esami strumentali: ECG, emogasanalisi, prove di spirometria;
- interventi sociali;
- interventi collegiali interni/esterni (scuola, distretti azienda ulss ecc.);
- prescrizioni e collaudo ortesi, protesi, ausili;
- certificazioni scolastiche, PEI; PDF;
- terapia medica;
- visita specialistica fisiatrica, neurologica, pneumologica, cardiologica;
- consulenza nutrizionistica.

Inoltre il Centro di Riabilitazione, in collaborazione con altri settori dell'Associazione Uildm Padova onlus svolge attività di informazione e formazione, trasporto persone disabili con mezzi attrezzati (per gli utenti del centro), attività di socializzazione.

GLI STAKEHOLDER

Gli stakeholder della Fondazione Federico Milcovich di Padova e di Uildm Padova onlus sono stati suddivisi in tre macro categorie: di missione, prioritari, altri.

STAKEHOLDER DI MISSIONE

Rappresentati dalle 257 persone con patologie neuromuscolari, di cui 152 maschi e 105 femmine e i loro familiari

Essi fruiscono dei servizi del Centro di Riabilitazione.

Si aspettano cure sanitarie e sociali, orientamento, accompagnamento, informazione, costruzione di reti social sul proprio territorio. Desiderano che la Fondazione Federico Milcovich si procuri risorse umane ed economiche, si aggiorni sui risultati della ricerca scientifica, sia competente e politicamente incisiva.

STAKEHOLDER PRIORITARI

Soci, volontari, dipendenti, collaboratori professionali, tirocinanti, finanziatori, donatori, Regione Veneto, Aziende ULSS, Coordinamento dei Centri di riabilitazione del Veneto, Centri clinici specialistici, UILDM Padova onlus., AISLA Padova, AISA Veneto, UILDM Nazionale, Fondazione Telethon, ASLA Veneto.

Sono soggetti che collaborano a vario titolo alla realizzazione delle attività della Fondazione Federico Milcovich con l'obiettivo comune di attuare azioni istituzionali e strumentali a favore del territorio; condividendo informazioni e opportunità di partecipazione e di verifica. Tutti gli stakeholder prioritari sono interessati a coerenza, trasparenza e all'utilizzo delle risorse economiche.

STAKEHOLDER ALTRI

Comprendono Istituti di credito, media, fornitori vari, Banca Intesa San Paolo, Azienda Ulss 6.

La collaborazione varia a seconda del soggetto e può essere di natura commerciale e/o di servizio. Essi si aspettano informazione, correttezza, solvibilità e sono interessati che Fondazione Federico Milcovich agisca legalmente e mantenga gli impegni assunti. La Fondazione si relaziona con loro con strumenti amministrativi di resoconto e rendiconto.

IL DISEGNO STRATEGICO

Le collaborazioni virtuose maturate nel tempo con la realizzazione di progetti e la condivisione delle politiche socio sanitarie con le istituzioni, hanno sviluppato un processo di valorizzazione reciproca ed hanno consolidato le reti sociali avviate. Collocare le strategie della nostra fondazione in un sistema in cui le interazioni con gli enti con cui collaboriamo non sono occasionali, ma intenzionali e continuative, è il disegno strategico per fare sistema. Il piccolo sistema che contribuiamo a costruire nel più grande sistema sociale con cui interagiamo è possibile grazie alla condivisione del processo con cui è costruito il bilancio di missione.

OBIETTIVI A MEDIO TERMINE

- Garantire continuità e qualità al servizio di riabilitazione interpellando gli utenti e delle loro famiglie.
- Strutturazione dell'attività di idrochinesiterapia in modo continuativo ed ampliamento dei beneficiari.
- Migliorare la mobilità che condiziona la vita di relazione delle persone con patologie neuromuscolari e invalidanti.
- Rafforzare la presa in carico delle persone con patologie neuromuscolari e con SLA stipulando convenzioni e accordi con i partner per garantire il supporto psicologico e la costruzione di reti d'aiuto sui territori di appartenenza.
- Riorganizzare la struttura interna in funzione dei mutamenti normativi, delle risorse disponibili e del contesto.
- Definire un piano innovativo di sviluppo per incrementare le risorse umane ed economiche.

OBIETTIVI A LUNGO TERMINE

- Attuare azioni e strategie in prospettiva dell'ampliamento della sede e delle attività di cura degli utenti.

Rendicontazione delle attività svolte dall'ente nel periodo di riferimento

A causa dell'emergenza COVID 19 la struttura è rimasta inattiva per 45 giorni, effettuando solo 12 prestazioni per situazioni in urgenza, con un riflesso nella riduzione delle prestazioni erogate in tale periodo e quindi dei ricavi maturati.

Relativamente al personale dipendente, la Fondazione - per garantire comunque i servizi minimi essenziali agli utenti e per contenere il costo del lavoro - è ricorsa agli ammortizzatori sociali per due dipendenti con contratto part-time ed al monte ferie per gli altri.

La Fondazione, nel rispetto delle norme anti-Covid-19 ha ad ogni modo messo in atto tutti i presidi sanitari richiesti sia per il personale che per gli utenti ed ha mantenuto e manterrà la regolare fruibilità dei servizi.

La prosecuzione dell'attività durante la pandemia, non ha significativamente impattato negativamente nel bilancio della Fondazione e quindi non vi è stata una limitazione sostanziale dell'attività operativa, così come non risulta essere stato compromesso l'equilibrio economico e finanziario.

Per l'anno 2020 la regione non ha emanato la Delibera di assegnazione del budget dei centri di riabilitazione ex art. 26 pertanto il riferimento è stato il budget assegnato con la DGR. 2258/2016 pari a € 378.476.

Nel corso dell'anno si è rimasti in attesa dell'emanazione della nuova delibera che avrebbe dovuto prevedere un ampliamento del budget comprensivo almeno dell'importo di extra budget che nell'ultimo triennio ci era stato riconosciuto dalla Regione tramite l'Azienda ulss 6, motivo per cui non si è proceduto con la consueta richiesta di assegnazione di extra budget sulla base dei bisogni della parte di utenza con maggiori bisogni riabilitativi.

In base alle considerazioni di cui sopra il budget è stato decurtato di € 47.000, tuttavia non c'è stata nessuna indicazione in merito da parte della Regione.

In assenza di qualsiasi indicazione la scelta è stata di rispondere ai bisogni dell'utenza in carico, con i dovuti criteri di appropriatezza e di economia di risorse, consumando il budget totale con un ulteriore sfioramento di € 15.150,00.

Di seguito alcuni grafici rappresentativi dell'attività svolta confrontati anche con gli anni precedenti.

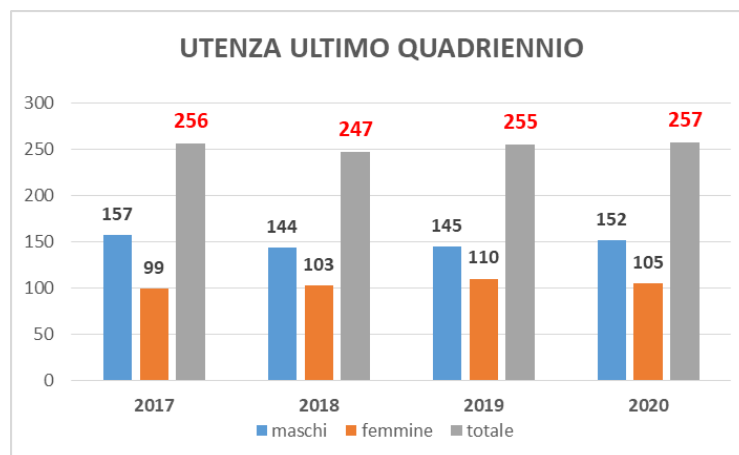

Gli utenti totali nel 2019 sono n. 257 dei quali n. 105 femmine e n. 152 maschi.

Il grafico successivo mette in evidenza i nuovi ingressi nel 2020 pari a n. 43, in linea con gli anni precedenti:

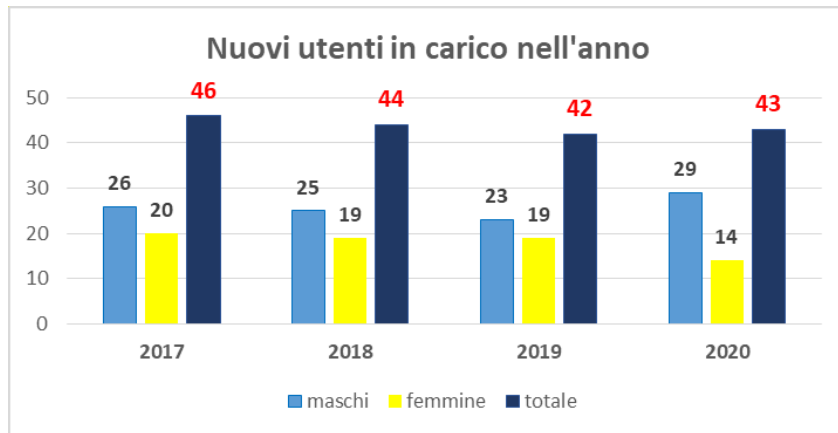

le relative diagnosi:

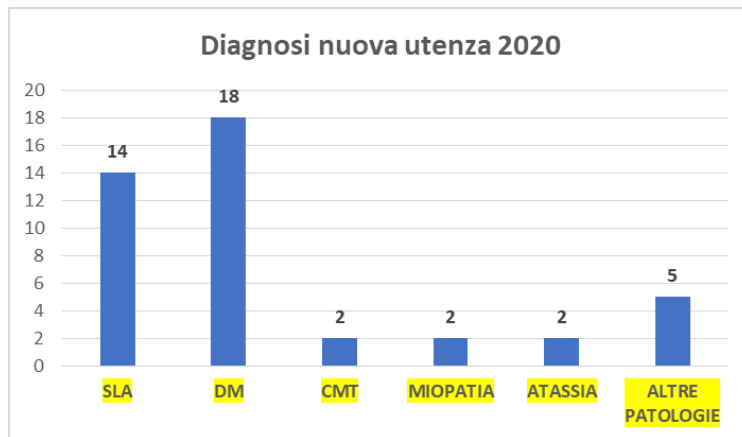

E le classi d'età:

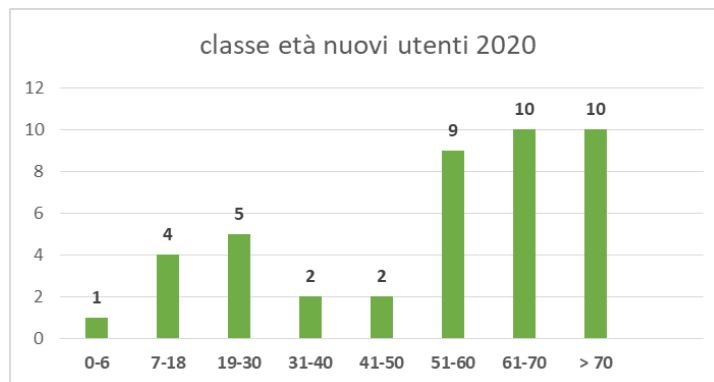

La distribuzione dei n. 257 utenti in carico per territorio (Aulss) di provenienza evidenzia che n. 226 risiedono nella provincia di Padova:

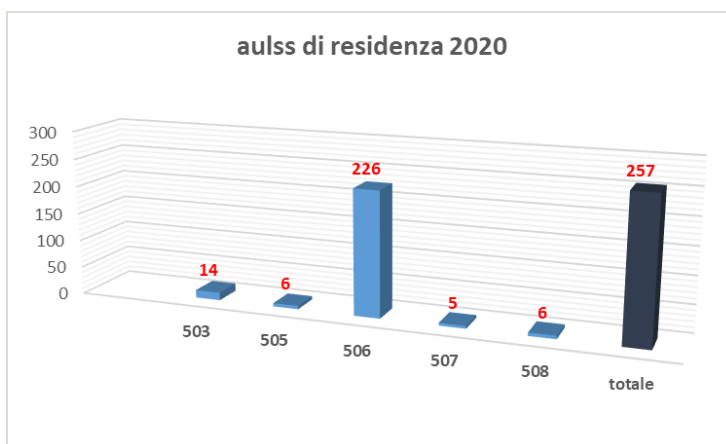

In riferimento alla classe d'età, n. 21 sono in età evolutiva, di cui n. 17 gli adolescenti, n. 53 nell'età della giovinezza, n. 131 età adulta e n. 52 verso l'età anziana ed anziani.

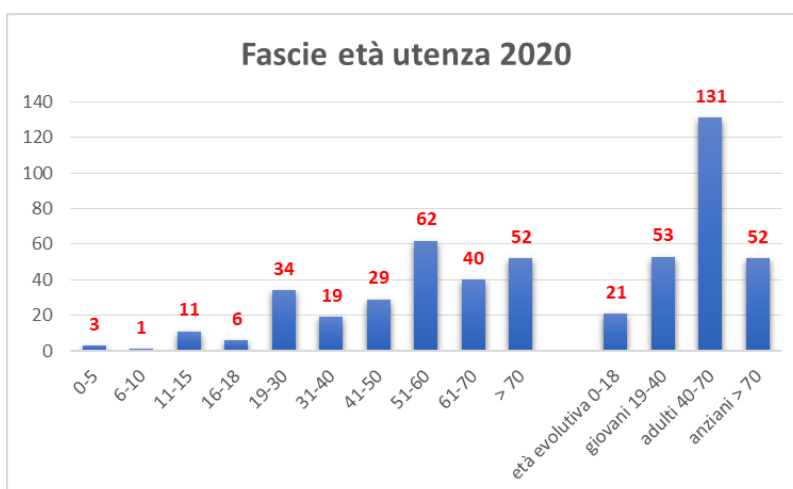

Il grafico successivo, evidenzia le prestazioni erogate e registrate che rappresentano solo le prestazioni remunerate tuttavia sono solo una parte delle prestazioni effettivamente poste in essere da Fondazione Federico Milcovich onlus, poiché da sempre si adotta una logica di presa in carico globale, di interazione ed integrazione negli ambienti di vita e di lavoro di ogni persona assistita e con l'obiettivo, di dare il massimo della salute possibile alle persone, di ridurre in maniera consistente gli sprechi e le inefficienze anche dell'intero sistema sanitario, di dare un contributo di civiltà all'economia ed alla innovazione.

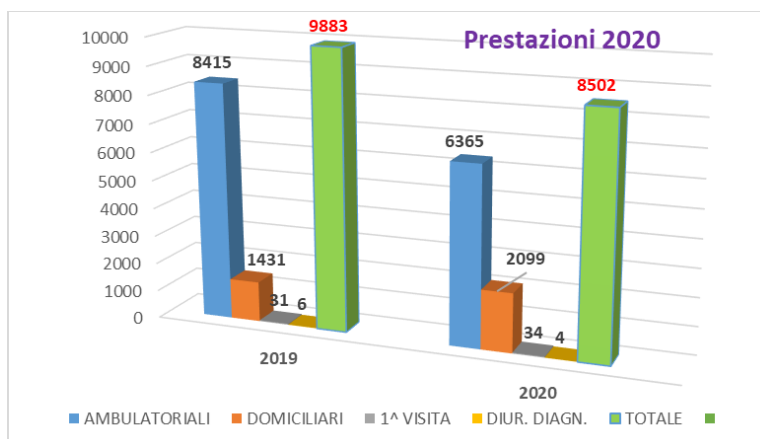

Si evidenzia la presa in carico di utenza con la sclerosi laterale amiotrofica nell'ultimo quadriennio:

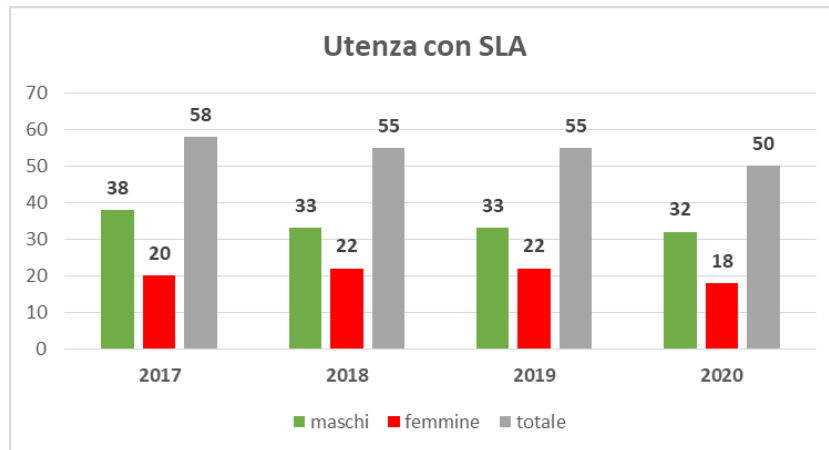

Tale tipologia di utenza (seppur in flessione rispetto agli anni precedenti) presenta delle caratteristiche tali da comportare un maggior investimento di risorse, sia rispetto alla complessità e diversificazione degli interventi necessari sia rispetto all'elevato turnover con un forte impegno nella fase della presa in carico iniziale, ed un elevato impegno nella fase terminale anche sul piano emotivo e della gestione del lutto da parte del personale.

PROGETTI

Nel corso dell'anno, è proseguita la collaborazione con UILD M PADOVA ONLUS e CHIESA VALDESE, per il compimento del progetto:

- Gestione ambulatorio fisioterapico per le valutazioni respiratorie e l'assistenza respiratoria, in collaborazione con OPM Chiesa Valdese e con Uildm Nazionale; (allegato n. 2 monitoraggio e valutazione)

Profili economico finanziari della gestione

Si riportano in sintesi i dati del bilancio chiuso al 31/12/2020 della Fondazione:

STATO PATRIMONIALE

ATTIVO	31/12/2020	31/12/2019
A) CREDITI PER FONDO DI DOTAZIONE DA VERSARE	0	0
B) IMMOBILIZZAZIONI		
<i>I-Immobilizzazioni immateriali</i>	0	0
<i>II-Immobilizzazioni materiali:</i>		
3) Altri beni	7.428	9.285
Totale Immobilizzazioni materiali	7.428	9.285
<i>III-Immobilizzazioni finanziarie</i>		
3) Altri titoli	10.351	10.351
Totale Immobilizzazioni finanziarie	10.351	10.351
Totale immobilizzazioni (B)	17.779	19.636
C) ATTIVO CIRCOLANTE		
I-Rimanenze:	0	0
<i>II-Crediti:</i>		
1) Verso clienti:	78.734	119.447
- esigibili entro l'esercizio successivo	78.734	119.447
2) Crediti tributari	4.898	9.981
4) Verso altri:	124.016	122.803
- esigibili entro l'esercizio successivo	598	1.029
- esigibili oltre l'esercizio successivo	123.418	121.774
Totale crediti	207.648	252.231
<i>III-Attività finanziarie non immobilizzate</i>		
Totale immobilizzazioni finanziarie	0	0
<i>IV-Disponibilità liquide</i>		
1) Depositi bancari e postali	129.181	114.956
Totale Disponibilità liquide	129.181	114.956
Totale attivo circolante (C)	347.120	367.187
D) RATEI E RISCONTI	2.584	2.041
TOTALE ATTIVO	357.132	388.864

STATO PATRIMONIALE

PASSIVO	31/12/2020	31/12/2019
---------	------------	------------

A) Patrimonio netto		
I - Patrimonio libero	130.003	127.858
1) Risultato gestionale esercizio in corso	2.145	3.716
2) Risultato gestionale esercizi precedenti	127.858	124.142
II-Fondo di dotazione dell'ente	40.644	40.644
III-Patrimonio vincolato	15.000	15.000
1) Fondi vincolati destinati da terzi	15.000	15.000
Totale Patrimonio netto	185.647	183.502
B) Fondi per rischi ed oneri		
1) Per tratt. di quisc. e obbl. simili	7.021	20.000
Totale Fondi per rischi ed oneri	7.021	20.000
C) Tratt. di fine rapp. lav. sub.	84.529	79.859
D) Debiti		
5) Debiti verso fornitori	15.148	16.838
- entro esercizio successivo	15.148	16.838
) Debiti tributari	6.935	7.342
entro esercizio successivo	6.935	7.342
7) Debiti vs. ist. di prev. e di sicur. soc.	9.775	5.756
- entro esercizio successivo	9.775	5.756
8) Altri debiti	48.137	75.567
- entro esercizio successivo	48.137	75.567
Totale Debiti	79.995	105.503
TOTALE PASSIVO	357.132	388.864

RENDICONTO ECONOMICO-GESTIONALE

	31/12/2020	31/12/2019
PROVENTI E RICAVI		
1) Proventi e ricavi da attività tipiche	384.997	426.476
1.1) <i>Da contributi su progetti</i>	378.477	426.476
1.5) <i>Altri proventi e ricavi</i>	6.520	0
4) Proventi finanziari e patrimoniali	2.029	2.625
4.1) <i>Da rapporti bancari</i>	385	13
4.4) <i>Da alti beni patrimoniali</i>	1.644	2.612
5) Proventi straordinari	0	69
5.4) <i>Arrotondamento Euro</i>	0	69
Totale Ricavi e Proventi	387.026	429.170
ONERI		

1) Oneri da attività tipiche	351.685	392.138
1.1) <i>Acquisti</i>	404	330
1.2) <i>Servizi</i>	99.932	159.922
1.4) <i>Personale</i>	239.135	218.450
1.5) <i>Ammortamenti</i>	1.857	1.515
1.6) <i>Oneri diversi di gestione</i>	10.357	11.921
4) Oneri finanziari e patrimoniali	0	1
4.4) Da altri beni patrimoniali	0	1
5) Oneri straordinari	0	31
5.3) Da altre attività	0	31
6) Oneri di supporto generale	25.895	27.273
6.1) <i>Acquisti</i>	0	187
6.2) <i>Servizi</i>	12.975	13.044
6.6) <i>Altri oneri</i>	12.920	14.042
Totale Oneri	377.580	419.443
RISULTATO PRIMA DELLE IMPOSTE	9.446	9.727
7) Imposte sul reddito dell'esercizio, correnti, differite e anticipate		
Imposte correnti	7.301	6.011
Imposte anticipate	0	0
Totale imposte	7.301	6.011
RISULTATO DI ESERCIZIO	2.145	3.716

Padova, 25 marzo 2021

Il Consiglio di Amministrazione
Dott. GUMIRATO GINO – Presidente
Sig. LESSIO UGO
Dott.ssa SUCCU FRANCESCA
Dott. ZAMPIERI DAMIANO
Rag. FONTANA ALBERTO

Il Presidente

Gino Gumirato

